

Desarrollo color ladrillo

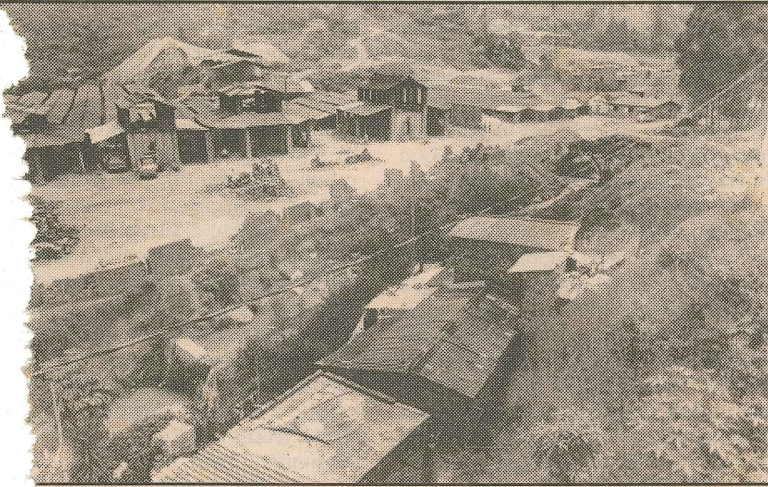

Según los líderes, el desempleo en el Corregimiento está en el 80%.

La situación de abandono en que el Estado ha sumido al corregimiento, llevó a los líderes a buscar mecanismos para solucionar múltiples problemas de la población. Desde el Comité Comunitario de Desarrollo Integral (CCDI), donde tenían asiento Planeación, Desarrollo Comunitario y algunas entidades de la comunidad se empezó a gestar la organización comunitaria para revisar el diagnóstico de cada sector y trabajar por un plan de desarrollo. El plan zonal, cuya dinámica comunitaria fue generada por el proceso de preparación del POT, nace en junio de 1998 con unas mesas de trabajo de acuerdo a los ejes temáticos de ordenamiento territorial, medio ambiente y servicios públicos, educación y cultura, convivencia, empleo y participación comunitaria. "Formamos un comité impulsor, a partir de la estructura del CCDI y nos propusimos una etapa de diagnóstico, pero como se movía de acuerdo a la dinámica de la comunidad sin un compromiso del

Estado, no se lograron los objetivos" cuenta doña Alba Nelly Giraldo, edil de la localidad. Entonces vieron la necesidad de amarrar desde la JAL este proceso.

En el año 1999 destinaron para el proyecto de plan de desarrollo, unos recursos de proyectos que no fueron viables del Poai 2000, a pesar de que la administración no da validez a los planes zonales y aseguran que el proyecto se salvó porque, el entonces alcalde Juan Gómez M., advirtió que los proyectos que decidía la comunidad en el Poai había que respetarlos. Para orientar este proceso, la comunidad escogió entre varias Organizaciones no gubernamentales, a la Corporación Cedesis.

Los ejes temáticos del 98 se transformaron en el proceso en escalas. En la escala humana sobresalían salud y educación, la escala familiar integraba el empleo y la vivienda, la escala organizacional cobijaba a las organizaciones sociales y comunitarias, y la

corregimental tenía que ver con el proyecto del Cerca, el polideportivo y las vías de acceso.

La situación económica del país y a la presión de los grupos violentos existentes en la zona, han hecho que de doce ladrilleras solo estén funcionando tres incidiendo fuertemente en la baja del empleo. "Ahora presentamos un proyecto a Obras Públicas dentro de el Plan Colombia para construir en las laderas de las quebradas, muros de contención, gaviones, senderos y pequeñas vías, que pueden aliviar en algo el desempleo. Las fincas cafeteras ya no están dando para vivir entonces la gente las está parcelando", afirma José Luis Restrepo.

Como en los demás corregimientos los habitantes de Altavista dicen que La ciudad tiene una deuda con el sector rural porque es mucho lo que le aporta: el medio ambiente, los productos agrícolas, pero no hay apoyo para el campesino, "Creo que debe existir un espacio de vivienda de interés social también para la comunidad rural" agrega José Luis.

Alba Nelly asegura que uno de los grandes logros de este proceso es el fortalecimiento de la organiza-

ción comunitaria. "Ya nos conocemos desde los cuatro sectores y estamos todos metidos en el cuento con el propósito de capacitarnos". De otro lado, afirma Dario Rojo "ahora somos un grupo de 82 organizaciones que la denominamos asamblea general del corregimiento".

Como fiel reflejo de las dificultades en educación se registran las deficientes condiciones en que funciona el único colegio del corregimiento "Cedrepro" que funciona con ampliación de cobertura

en unas instalaciones del Estado antipedagógicas y altamente deprimidas. Situación que empiezan a analizar con seriedad los ediles, los padres de familia y el rector Diego Antonio Reinoza.

Así las cosas, la junta directiva del plan zonal tiene unidad de criterios para trabajar porque este proceso vaya encontrando soluciones a dificultades primarias como desempleo, educación, y los efectos de estas dos, la violencia intrafamiliar, la salud y la desnutrición



Chirimia del Comité Cultural de Altavista.

Turismo ecológico

Teniendo en cuenta la ubicación geográfica de nuestro corregimiento, San Antonio de Prado se presenta ante los ojos de propios y extraños, como una verdadera cantera de turismo ecológico. Con más de nueve veredas, todas con un encanto muy particular, nuestro pueblo debería constituirse en uno de los destinos turísticos preferidos por los amantes de la naturaleza y las sanas costumbres. Según la Fundación Con-Vida, en el Área Metropolitana existen más de 200 grupos de caminantes, ávidos por redescubrir los secretos guardados y casi perdidos en las montañas cercanas.

No tengo conocimiento si entre nosotros existe algún grupo de este tipo. Si la respuesta es negativa, no sabemos lo que nos estamos perdiendo. Les puedo asegurar que es la experiencia más maravillosa que podamos tener: aspirar las olorosas esencias de nuestros montes; sentir y respirar el aire puro; admirar el bucólico paisaje que nos regala el entorno; hacer observaciones en primer plano de aves con sus cantos al lado de otros animales que aún sobreviven en la región; oír el susurro amable y armonioso de nuestros arroyuelos y quebradas; entablar un diálogo sencillo y ameno con nuestros campesinos. Oír sus cuentos e historias; unos sacados de su magín siempre en movimiento y las otras de su discurrir cotidiano.

Esporádicamente he acompañado a algunos grupos de caminantes de la ciudad de Medellín y Envigado, y puedo dar testimonio que confirman mis anteriores apreciaciones. Hemos salido a caminar sin nin-

gún inconveniente en la travesía, a pesar de los problemas de orden público, por las siguientes rutas: El Poblado-Cola del Zorro-Santa Elena. Alto de Boquerón-Palmintas. Alto de Boquerón-Cerro del Padre Amaya-San Cristóbal. Belén Altavista-Alto de Canoas. Belén-Aguas Frías-Alto de Canoas. Entrada a Yarumal-Angostura. Debo precisar, que fuera de las anteriores rutas, la mejor indiscutiblemente fue la que hicimos La Verde-El Barcino-Organos-Ebéjico.

Invito a todas las personas inquietas por este deporte, a que lo fomentemos en San Antonio de Prado. Formemos grupos de andariegos, y hagamos causa con otros similares de municipios vecinos; no solamente ganamos nosotros en salud y sano esparcimiento, sino que también ayudamos a que conozcan nuestro corregimiento, y nos convirtamos en impulsores de progreso mediante el turismo ecológico.

"Caminante no hay camino, se hace camino al andar". Sin embargo, después de recorrer 15 caminos antiguos del Valle de Aburra, los 12 investigadores de la Fundación Con-Vida, entre charla y charla, poco crédito le dan a las palabras del poeta. Para ellos, los caminos no son sólo el cúmulo de pisadas de mucha gente, sino "expresiones técnicas del hombre", dice el historiador Orian Jiménez M.

Por eso, durante los dos últimos años, en desarrollo del proyecto "Encontrando nuestros caminos", financiado por el Ministerio de la Cultura, se ha dedicado a descubrir los secretos guardados en las piedras, a identificar la fauna y la flo-

ra, a escuchar las historias de nuestros vecinos y a consultar los archivos y documentos que por años han esperado contar la historia de los caminos.

La primera etapa del trabajo ha concluido y el próximo 2 de noviembre, los resultados de la investigación serán entregados al Ministerio de la Cultura y a la comunidad para que se apropie de ellos.

Alguien dijo que "San Antonio de Prado era un pueblo con aire puro y sin estrenar". Entonces por que desperdiciamos este valioso recurso que generosamente nos da la naturaleza? ¡Animo! y conformemos uno ó varios grupos de andariegos. La edad no importa; sólo voluntad y ganas de sentir nuevas emociones. Los interesados en esta propuesta, se pueden comunicar conmigo en el teléfono 309-52-32 ó 266-13-40

P.D. El encuentro de poetas y declamadores realizado en el auditorio del Liceo Manuel J. Betancur el pasado 18 de junio fue todo un éxito. Más de 20 exponentes de estas expresiones literarias nos dimos cita. El público respondió al llamado de las musas. Ojalá se repita, pues este encuentro demuestra que en nuestro pueblo hay bastante aceptación por la poesía. Jóvenes y personas de todas las edades gozamos con la magia de las palabras.

Ah, se me olvidaba: De pésimo y de muy mal gusto los graffitis en las paredes del auditorio, tengamos sentido de pertenencia y cuidemos nuestro centro de cultura.

Alonso Betancur Cano

Afán de felicidad

Construyamos de nuevo la ilusión, para vivir así los días placenteros que nos ofrecerá el deporte a través del ejercicio y llenemos de amor, amor filial, amor de hermanos y acerquémonos a la verdad. Soñemos.

Llegó a las puertas del hogar un niño, giró sus ojos con dulzura y vio los que irían a ser para siempre sus padres: ser buenos, amables, que algún día habrían de arañar la ilusión de ser felices y justo allí, en aquel momento la dicha le sonreía, porque a la cuna que meses atrás habrían hecho construir con tanto amor, que sólo seres buenos pueden dar, llegaba un huésped. Diríamos de paso, que estos padres deportistas por demás se ilusionaron, tanto que sólo, ambicionaban tardes, donde ese niño que de seguro sería un buen deportista, tendría para sí esa misma tarde que algún día feliz habrían tenido sus padres, tarde de fe y triunfos, como alguna vez en su afán de ser felices, habrían tenido la esperanza de que ese niño llegara a su hogar.

Niño que día a día crecería fuerte y bien alimentado, con esa leche materna que nada reemplaza porque es la mejor y la más pura, ya que los huesos van creciendo fuertes y los músculos se fortalecen, porque la madre ha consumido frutas, legumbres, es decir, su alimentación ha estado balanceada, por esa razón estos padres están añorando y con justicia que este niño en los campos del deporte corra hasta agotarse, con ese deporte innato de cada niño de tres o cuatro años, que sólo ambiciona jugar y jugar hasta llegar a esa edad, donde el profesor le permita jugar para triunfar y ser feliz.

Sus padres sólo esperan que su hijo llegue a esa iniciación deportiva que para el niño será importante porque aquí ha de abordar el niño el fenómeno del desarrollo motriz, donde el maestro o el educador procurará que sus alumnos (as) adquieran conocimientos sobre socialización, posibilidades de potencial motriz, porque todo educador piensa sus padres, procura desarrollar el interés y capacidad de aprender a lo largo de su vida.

Sólo un niño (a), puede cambiar con su dulzura el gesto huraño de una enojada madre, o la rabieta pasada de un padre. Pero también los padres con aptitudes educativas pueden cambiar del niño lo malo que procura ser y transformarse en un niño feliz y alegre. Comprendamos a los niños, dejemos que nos quieran, que vivan a creer en los mayores y hagamoslos felices para que no vivan una mañana triste, fría y gris.

Roosevelt Londoño M



Ciudad

Un medio natural

desarrollo de la ciudad y su ruralidad bajo criterios de sustentabilidad y sostenibilidad ambiental, humana, económica y equidad social.

El mismo documento estableció como componente del modelo o proyecto de ciudad, "una zona rural con alta pro-

ducto definidos por las administraciones municipales que estarán al frente de la ciudad en los próximos ocho años. Recordemos que los corregimientos amortiguan los impactos negativos generados por la alta densidad urbana, el calentamiento y la contaminación