

# Altavista **Somos** 3 Años Construyendo Identidad

Distribución Gratuita | Año 4 | No. 19 | Corregimiento de Altavista | Medellín, Colombia | Junio - Julio de 2009



**3**

**Área Metropolitana**  
Inicia Plan de Ordenación y Manejo de la Microcuenca de la Quebrada La Guayabala.

**7**

**Centro Educativo Manzanillo**  
Ejemplo de liderazgo y orgullo de la comunidad para todo el corregimiento

**13**

**La comunidad del Manzanillo**  
Ejemplo de trabajo conjunto con la Administración, a través de convites.

Este periódico es apoyado parcialmente con dineros públicos priorizados por habitantes del Corregimiento de Altavista en el programa de Planeación Local y Presupuesto Participativo de la Alcaldía de Medellín.

MEDELLÍN  
**OBRA**  
con amor

SIGAMOS CONSTRUYENDO LA CIUDAD QUE SOÑAMOS



Alcaldía de Medellín

**PROGRAMA PLANEACIÓN LOCAL  
Y PRESUPUESTO PARTICIPATIVO**  
¡Con Transparencia!

## Editorial:

# Tierra de Campesinos



**P**or tradición cada año en nuestra ciudad se conmemora el mes del campesino. Altavista vive también esta fiesta que se celebra desde la administración municipal. El 28 de junio todos y todas los campesinos del corregimiento de Altavista abandonaron sus jornadas de trabajo en la tierra, para reencontrarse con sus correligionarios que se dan cita cada año, para recibir los reconocimientos que ellos realizan en favor de toda la comunidad.

Durante mucho tiempo se pensó que la principal actividad económica del corregimiento de Altavista, se centra en la industria ladrillera y la extracción de materiales de construcción. Es el momento de mostrar la nueva cara del corregimiento; ya que somos campesinos por tradición y excelencia. Las actividades agropecuarias son un factor importante en la economía del corregimiento. La naranja por ejemplo es la base de la economía de la vereda Manzanillo, donde además de este producto, también se cultiva el café, el plátano y variedad de frutas, que los campesinos de la localidad, salen a vender en los mercados del centro y de la ciudad. El resto de los sectores del corregimiento, también basan su economía en la agricultura y la crianza de animales; que poco a poco, van desarrollando una cultura agrícola en el corregimiento; para demostrarle a la ciudad; que Altavista es un territorio, no solo donde se fabrican ladrillos; sino un pulmón verde más para la ciudad.



Publicación mensual  
Año 4 / No. 19 / junio - julio de 2009  
Circulamos con 10.000 ejemplares  
Distribución gratuita

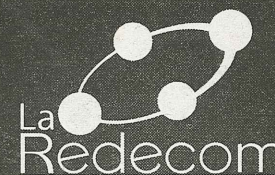

Asociado a la Red de Medios  
Comunitarios y Ciudadanos de Medellín

### Dirección

Corporación Altavista Somos

### Comite Editorial

Red Social y Cultural para la convivencia

### Edición

Corporación Altavista Somos

### Redacción

Diego López  
Jose Luis Loaiza  
Diego Escobar  
Lisney Acevedo  
Yonny Acevedo  
Casa de Gobierno Altavista  
Área Metropolitana

### Diseño

Efrén Aristizábal  
[vectodesign@hotmail.com](mailto:vectodesign@hotmail.com)

### Fotografía

Periódico Altavista Somos  
Casa de Gobierno Altavista

### Interventoría

Dirección General de Comunicaciones  
Secretaría General  
Alcaldía de Medellín

### Entidad que Ejecuta

Corporación Altavista Somos  
Tel: 345 61 16  
[altavistasomos@gmail.com](mailto:altavistasomos@gmail.com)  
Cra 106b No. 17 - 49 - Of. 203  
Corregimiento Altavista - Medellín

### Impresión

La Republica

*Las opiniones expresadas en este periódico,  
son responsabilidad de sus autores y no  
comprometen la posición de este medio.*

# Medellín, pionera en asegurar el mínimo vital de agua

La implementación del **mínimo vital gratuito de agua** en Medellín ha comenzado. Tras un poco más de un año desde su inclusión en el **Plan de Desarrollo de Medellín**, fluirá desde el próximo viernes 5 de junio para las familias del **nivel 1 del Sisbén**.

El Concejo de Medellín recoge el clamor de la comunidad y escuchó las acciones sociales, políticas, jurídicas y de movilización del Movimiento en defensa del agua y de la vida, aportaron a hacer realidad lo que debería garantizarse en todos los rincones de Colombia: **El Derecho Humano al Agua**.

En la Observación General N° 15 del Comité de las Naciones Unidas de Derechos Económicos, sociales y culturales se afirma que: *"El agua es un derecho humano, una condición previa necesaria para todos los otros derechos humanos. Es un bien social y cultural, no un bien económico"*

¡BUENA ESA!

Copyright © Altavista Somos 2009

## Área Metropolitana del Valle de Aburrá inicia Plan de Ordenación y Manejo de la Microcuenca de la Quebrada La Guayabala.

En cumplimiento de lo establecido en el Decreto 1729 de 2002 y con el fin de contar con herramientas para una adecuada gestión del recurso hídrico, el **Área Metropolitana del Valle de Aburrá**, la **Corporación Autónoma Regional del Centro de Antioquia (CORANTIOQUIA)** y la **Corporación Autónoma Regional de las Cuencas de los Ríos Negro y Nare (CORNARE)**, conformaron la **Comisión Conjunta para la Gestión de la Cuenca Hidrográfica del Río Aburrá**, cuya jurisdicción corresponde a estas tres instituciones. En el marco de esta gestión y dando continuidad al proceso de ordenación del Río Aburrá - Medellín (POMCA); se inició el proceso de formulación de los planes de ordenación y manejo de aquellas micro cuencas priorizadas con anterioridad por la entidad, entre las cuales está la micro cuenca de la quebrada La Guayabala.

Mediante concurso público El Área Metropolitana del Valle de Aburrá adjudicó a la firma Consorcio Estrategia el proyecto **"Formulación del Plan de Ordenación y Manejo de la Micro cuenca de la Quebrada La Guayabala, municipio de Medellín"**. Este Plan será el instrumento de gestión ambiental que servirá para realizar intervenciones, en dicho territorio, coherentes con la realidad y potencialidad del mismo, buscando un uso y manejo adecuado de los recursos naturales de tal forma que éstos sean sostenibles en el tiempo para el bienestar de las generaciones actuales y futuras que habitan dicho territorio.

Este proyecto tiene una duración de siete (7) meses, dentro del cual se ejecutarán diferentes fases, tales como: diagnóstico, prospectiva, formulación, ejecución y seguimiento y evaluación, dentro de este proceso se tendrá la activa participación de los habitantes de la Micro cuenca y las diferentes instituciones del Municipio de Medellín.

Con la formulación del **Plan de Ordenación y Manejo de la Microcuenca de la Quebrada La Guayabala**, el Área

Metropolitana del Valle de Aburrá pretende sensibilizar en su recuperación y conservación, no sólo a sus 2.500 habitantes sino también a toda la ciudadanía en general.

La micro cuenca de la quebrada La Guayabala con un área de 12 km<sup>2</sup>, se localiza en la parte suroccidental del municipio de Medellín; está enmarcada al norte por la micro cuenca de la quebrada Altavista, por el sur por la micro cuenca de la quebrada La Jabalcona, al occidente por la micro cuenca de la quebrada Doña María y al oriente por el río Aburrá - Medellín. Hacen parte de ésta Micro cuenca La Comuna 15 con los barrios: La Colina, Cristo Rey, Campo Amor, Santafé, Trinidad, Tenche y La Comuna 16 con los barrios Loma de Los Bernal, Belén Las Playas, Diego Echavarría, La Mota, Belén Rincón, La Hondanada y las veredas San José del Manzanillo y Jardín, éstos últimos haciendo parte del Corregimiento de Altavista.

Sus afluentes principales son las quebradas: Potrerito, La Pavón, Casa Diana y los caños: Panorama y El Rincón.

A la Microcuenca en su parte media y baja, se le ha modificado el relieve por procesos urbanísticos y en algunos tramos de la quebrada sus retiros se encuentran invadidos con construcciones de la misma población y otros adecuados con zonas verdes.

Se observa un alto nivel de contaminación por aguas servidas provenientes de las viviendas y residuos sólidos que provienen desde la vereda San José de Manzanillo. Estos y otros factores permiten identificar la microcuenca de la quebrada La Guayabala, con unas problemáticas que ameritan su ordenación.

### ¿Para que se va a realizar un plan de ordenación?

La ordenación de una Micro cuenca tiene por objeto principal el planeamiento del uso y manejo sostenible de sus recursos naturales renovables, para mantener o restablecer un adecuado equilibrio entre el aprovechamiento económico y la conservación de tales recursos.

### ¿Cuáles son las fases del plan de ordenación y manejo de una microcuenca?

Según el Instituto de Hidrología, Meteorología y Estudios Ambientales - IDEAM- un plan de ordenación y manejo consta de varias fases:

**Diagnóstico:** consiste en identificar el estado actual de la Micro cuenca.

**Prospectiva:** se trata de plantear una visión anticipada del futuro, elaborada desde el conocimiento de las realidades y tendencias del presente.

**Formulación:** se identifican estrategias, programas y proyectos para solucionar los problemas ambientales identificados, de esta manera se adoptan medidas de conservación, de rehabilitación y prevención de la Micro cuenca.

**Ejecución:** se elabora y concerta un plan operativo para la ejecución del Plan de Ordenación y Manejo de la Micro cuenca y se identifican fuentes de financiación para la realización de los planes y proyectos.

**Seguimiento y Evaluación:** se establecen sistemas de información para el seguimiento y evaluación mediante indicadores ambientales que permitan verificar el cumplimiento del Plan y el estado ambiental de la Micro cuenca.

Invitamos a toda la comunidad a participar activamente de las reuniones que el equipo técnico realizará con todos ustedes. Cualquier inquietud por favor contactar a los profesionales vinculados al Consorcio Estrategia, quienes le informarán todo lo pertinente a este Plan.

Ing. **Carlos Eduardo Montoya Núñez**

Director del Proyecto

Celular: 310 874 7942

E-Mail: estrategia.guayabala@gmail.com

**Mónica A. Mosquera Gálvez**

Comunicadora Social del Proyecto

E-Mail: mony\_abiga@yahoo.es

# Resultados Presupuesto Participativo 2010

Por: **Diego Escobar**  
esgadiago@gmail.com

• **Así lo decidieron los ciudadanos y ciudadanas en las Asambleas Barriales y Veredales. Así uno de los temas más priorizados en su orden fueron convivencia y seguridad.**

• **La Administración tiene destinados para el próximo año 112 mil millones de pesos para este programa.**

• **Un total de 47.438 ciudadanas y ciudadanos participaron en esta jornada democrática, con un incremento del 33.65%. Los jóvenes y las mujeres fueron grandes protagonistas.**

• **Se realizaron un total de 420 asambleas en las que se eligieron 1.644 delegados, 434 más que en el 2008.**

Con la participación activa de 47.438 ciudadanos y ciudadanas, que representa un incremento del 33.65%, respecto al año anterior, temas como la educación, la convivencia y la seguridad, fueron los más votados en las Asambleas Barriales y Veredales del Programa de Planeación Local y Presupuesto Participativo.

El total de delegados elegidos fue 1.644, frente a 1.210 del 2008, lo que equivale a un incremento del 35.86% para el presente año.

De las 467 asambleas programadas, se realizaron 420, cumpliendo en esta forma con el 89.9% del propósito. Las 47 restantes que no se pudieron llevar a cabo, por falta de quórum y por decisión de la comunidad, espera se realice el 5 de julio.

## Temas más votados.

En 13 comunas de las 21 que tiene la ciudad, incluyendo los 5 corregimientos, el tema de la educación, fue el más votado o priorizado por la comunidad. Le siguen en su orden: atención a población vulnerable, obras públicas y vivienda, convivencia y seguridad, salud y empleo, cultura y medio ambiente.

Las Asambleas Barriales y Veredales transcurrieron en completa tranquilidad y calma, tal y como lo aseguraron los delegados de la Personería Municipal quienes se hicieron presentes en los diferentes escenarios de participación.

*"Una vez más se demuestra que Medellín es modelo de participación ciudadana a nivel nacional!"*

La destinación y ejecución de los recursos municipales se hace en forma transparente y de cara a la comunidad.

**Vos Contas!**



El viernes 19 de junio en Plaza Mayor, se realizó el Encuentro de los 1.644 delegados elegidos en las Asambleas Barriales y Veredales y se espera para los días 4, 5 y 6 de julio la realización de los primeros Consejos Comunales y Corregimentales.

## Algunas cifras

### Cifras comparativas de asistencia de los corregimientos 2008 - 2009

| Corregimiento                    | Asistentes Asambleas Barriales 2008 | Asistentes Asambleas Barriales 2009 | % de Incremento de la participación |
|----------------------------------|-------------------------------------|-------------------------------------|-------------------------------------|
| <b>Altavista</b>                 | 896                                 | 1404                                | 56.70                               |
| <b>San Cristobal</b>             | 2258                                | 2956                                | 30.91                               |
| <b>San Sebastian de Palmitas</b> | 445                                 | 566                                 | 27.19                               |
| <b>Santa Elena</b>               | 585                                 | 650                                 | 11.11                               |
| <b>San Antonio de Prado</b>      | 2798                                | 2832                                | 1.22                                |

### Cifras Comparativas Población Vs Participación

| Corregimiento                        | Población por Comuna | Asistentes Asambleas Barriales 2009 | % de Participación según Población |
|--------------------------------------|----------------------|-------------------------------------|------------------------------------|
| <b>Altavista</b>                     | 13.520               | 1.404                               | 10.38                              |
| <b>San Cristobal</b>                 | 27.856               | 2.956                               | 10.61                              |
| <b>San Sebastian de Palmitas</b>     | 4.161                | 566                                 | 13.60                              |
| <b>Santa Elena</b>                   | 6.198                | 650                                 | 10.49                              |
| <b>San Antonio de Prado</b>          | 52.409               | 2.832                               | 5.40                               |
| <b>Total Corregimientos</b>          | 104.144              | 8.408                               | 8.07                               |
| <b>Comunas de la Ciudad (1 a 16)</b> | 2.210.829            | 39.030                              | 1.76                               |
| <b>Total Ciudad</b>                  | 2.314.973            | 47.438                              | 2.05                               |

## Top 10 de los Proyectos Priorizados del Corregimiento Altavista

| ESCALA                      | LÍNEA   | NOMBRE DEL PROYECTO  | VOTOS      |
|-----------------------------|---|--|------------|
| <i>Escala Corregimental</i> | Espacios y escenarios públicos de calidad y de uso compartido que mejore las condiciones de vida de sus habitantes. | Compra de terrenos, adecuación, recuperación y mantenimiento a los escenarios recreo-deportivos existentes.  | <b>498</b> |
| <i>Escala Familiar</i>      | Familias saludables, fortalecidas en valores con incidencia, protagonismo y en condiciones de vida digna.           | Diseño e implementación de programa de legalización y mejoramiento de vivienda.  | <b>364</b> |
| <i>Escala Humana</i>        | Desarrollo Económico  | Educación y formación para el empleo, el cooperativismo, el emprendimiento y la competitividad, con base a las necesidades de la comunidad y acorde con la demanda laboral de la ciudad. | <b>339</b> |
| <i>Escala Corregimental</i> | Espacios y escenarios públicos de calidad y de uso compartido que mejore las condiciones de vida de sus habitantes. | Construcción de senderos peatonales para el total de la malla vial del corregimiento y mantenimiento de los existentes.  | <b>290</b> |
| <i>Escala Humana</i>        | Universalización de la educación y formación ciudadana integral contextualizada.                                    | Promoción para el acceso a la educación superior de la población del corregimiento.  | <b>240</b> |
| <i>Escala Corregimental</i> | Espacios y escenarios públicos de calidad y de uso compartido que mejore las condiciones de vida de sus habitantes. | Adquisición de terrenos para la construcción de un centro de integración comunitaria.  | <b>186</b> |
| <i>Escala Corregimental</i> | Espacios y escenarios públicos de calidad y de uso compartido que mejore las condiciones de vida de sus habitantes. | Dotación y adecuación de sedes sociales para uso compartido de las organizaciones sociales y comunitarias del corregimiento.   | <b>186</b> |
| <i>Escala Humana</i>        | Población rural y vulnerable con necesidades básicas satisfechas en clave de derechos.                              | Fortalecimiento de los espacios de seguridad y convivencia para los y las habitantes del corregimiento de Altavista.   | <b>171</b> |
| <i>Escala Humana</i>        | Población rural y vulnerable con necesidades básicas satisfechas en clave de derechos.                              | Realizar un censo de la población vulnerable del corregimiento (discapacitados, mujeres, niños, niñas, adultos y adultas mayores, jóvenes, y población desplazada).                      | <b>168</b> |
| <i>Escala Humana</i>        | Población rural y vulnerable con necesidades básicas satisfechas en clave de derechos.                              | Implementación de programas descentralizados de atención de salud integral.  | <b>164</b> |

## Temas Priorizados en el Tarjetón 2 Consolidado (Plan de Desarrollo municipal)

| Nombre del Proyecto   | Nro. de Votos Corregimiento | Consolidado de ciudad |
|---|-----------------------------|-----------------------|
| Financiación de estudiantes para la educación superior        | <b>97</b>                   | <b>15463</b>          |
| Implementación de los Planes de Seguridad y Convivencia       | <b>54</b>                   | <b>8447</b>           |
| Formación, Creación y planificación cultural                  | <b>42</b>                   | <b>2791</b>           |
| Atención integral a la primera infancia                       | <b>19</b>                   | <b>3250</b>           |
| Fortalecimiento de la organización y la participación juvenil | <b>19</b>                   | <b>3250</b>           |
| Memoria, Patrimonio, Diversidad y desarrollo turístico        | <b>9</b>                    | <b>824</b>            |

# La Piedra de los Encantos ¡Más que un Mito!

Por José Luis Lozano  
edujoser@colombia.com

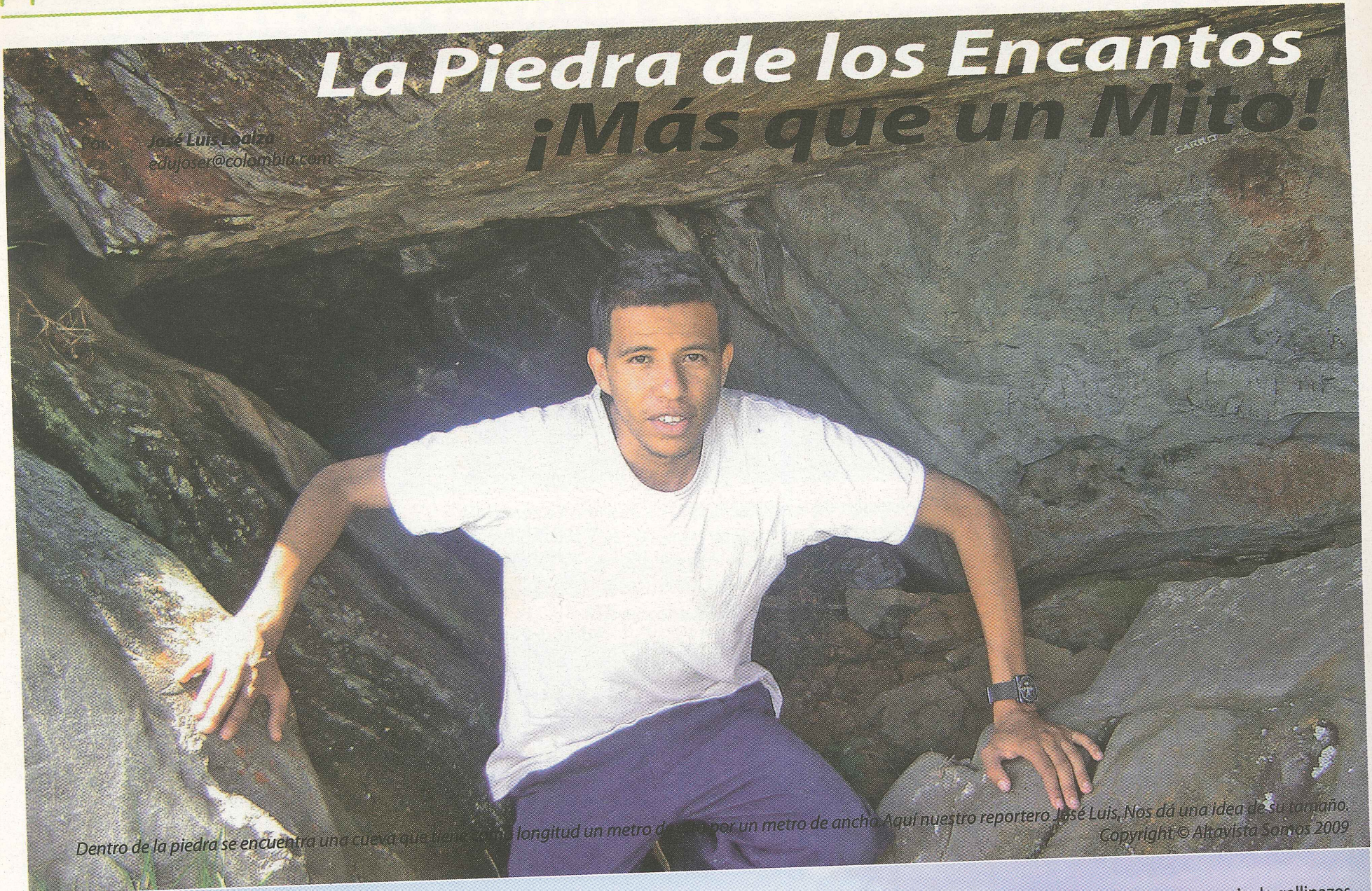

Dentro de la piedra se encuentra una cueva que tiene una longitud un metro de largo por un metro de ancho. Aquí nuestro reportero José Luis, nos da una idea de su tamaño. Copyright © Altavista Somos 2009

**La Piedra de los Encantos** es una especie de entierro indígena ubicado en el Alto de los Encantos, muy cerca de la vereda El Jardín y los límites con el corregimiento de San Antonio de Prado.

Antes de llegar al lugar se encuentra una vegetación bastante espesa con variedad de árboles y bosques semitropicales, nacimientos de pequeños riachuelos entre ellos, el de la quebrada "La Guayabala".

Frente a esta "**Piedra de los Encantos**" se han tejido una serie de mitos y leyendas que hacen parte de la tradición oral de la vereda Manzanillo y sus alrededores. Nos comenta la señora Rosa Emilia Loaiza, habitante del Manzanillo, que ella a oído hablar de esta piedra desde que ella era muy niña... "en varias ocasiones vi la piedra desde lo lejos pero nunca nos atrevimos a ir hasta haya, quizás por lo lejos que se veía o por las historias que nos contaban mis padres sobre ella." Continuando con el relato doña Rosa nos cuenta que: "la historia la heredé de mis padres: esta piedra era una tumba de los indios, ellos se enterraban allá seguramente con mucho oro. También nos decían que todos los jueves santos, se abría la piedra durante tres minutos; durante este tiempo usted puede entrar y sacar el oro que quiera, pero tiene que tener mucho cuidado de no quedarse ahí más

tiempo, porque pasados los tres minutos, la piedra se cierra y si usted se quedó haya metido, tiene que esperar hasta el próximo jueves santo para poder salir".

Otros relatos populares, sobre "**Los Encantos**" nos dicen que desde este lugar, bajan todos los espantos del Manzanillo, así relató para este medio, la joven Marina Restrepo, quien a sus 18 años de edad ha oído a su abuelo contar muchas historias sobre "**Los Encantos**"; una de ellas es que: "no todas las personas encuentran la piedra. Si usted va con algún mal pensamiento o intención mala, la piedra se le desaparece y puede quedar encantado en medio de aquel espeso y sombrío bosque". Muchos jóvenes de Manzanillo como Marina, no conocen de cerca la piedra, solo han oído hablar de ella y teniéndola tan cerca no se atreven a visitarla, por las historias de terror que durante muchas décadas, han sido parte de la tradición oral de esta bella comunidad.

Por fortuna en este recorrido que hizo el periódico Altavista somos, en una travesía por el alto de los encantos no, se nos desapareció la piedra y pudimos vislumbrar el encanto que encierra aquel paradisíaco lugar. Donde nos encontramos con una gran variedad de aves silvestres, que nos maravillaron con su canto, durante gran parte del recorrido; animales extraños

para nosotros como lo fueron una pareja de gallinazos con plumajes blancos y cabeza roja, entre otros animales y plantas que hacen parte de nuestras reservas naturales.

Y ni hablar de la famosa piedra del encanto, las imágenes hablan por sí solas a simple vista observamos algunos tallados sobre la roca que dan indicio de civilizaciones precolombinas en este territorio de Altavista. Sobre la mitad de la roca, un enorme agujero que le da la bienvenida a los visitantes, un túnel de aproximadamente cinco metros de largo al que no le vimos fin al interior de la roca y no nos atrevimos a entrar, para no chocar con las creencias, que se tienen sobre cuando entras. Lo que si es verdaderamente serio y creíble en un 100 % es que cuando visites este lugar, de seguro te llenaras de su encanto, por la maravillosa vista que tiene hacia el corregimiento de San Antonio de Prado, hacia el área metropolitana y sobre todo un lugar, desde donde se visibilizan todos los lugares de nuestro corregimiento. ¡Puedes ver como desde un trozo de cordillera se desprenden los cuatro grandes sectores de Altavista!

**¿Qué esperas para conocer este lugar?  
¿O acaso tienes miedo del mito del encanto!**

# Centro Educativo Manzanillo

Ejemplo de liderazgo y orgullo de la comunidad para todo el corregimiento

Por: **Magnolia Zapata**  
Directora C.E.M



Grupo de informática Centro Educativo Manzanillo.  
Copyright © Altavista Somos 2009

## Nuestra Historia

El inicio del **Centro Educativo El Manzanillo** se remonta 90 años atrás, en el sitio llamado la Higuera, por lo cual fue llamada "**Escuela de La Higuera**"; según informe de una ex alumna habitante del sector. En su relato recuerda la época en la que su madre estudiaba en dicha escuela (1910), llevaba sus tareas en hojas de *chagualo* (árbol de la región) y que solo existían 1° y 2° grado. Pero lastimosamente en la Secretaría de Educación Municipal no reposa documentación de dicha época.

En 1913 la escuela fue trasladada para la casa donde hoy funciona el restaurante escolar, en un terreno donado por el señor Enrique Agudelo; ésta casa constaba de un salón grande que fue empleado como aula para los grados primero y segundo, separadas en el centro por un tablero de pie, además, la casa contaba con un pequeño cuarto utilizado por el profesor como dormitorio, una cocineta y una letrina.

En esta época recibe el nombre de "**Escuela Rural Alterna El Manzanillo**" y los alumnos alternaban sus clases así: Niñas un día, niños otro día; para ese entonces los alumnos contaban con pizarras personales las cuales utilizaban para escribir.

En 1969, se inicia en la institución el grado 3° y la construcción del segundo bloque con 3 aulas más.

Para el año de 1971 ya se contaba con los 5 grados de la básica primaria, gracias al esfuerzo y dedicación del director Jesús Emilio Giraldo; Quien es reconocido en el sector por las obras sociales que emprendió, como lo fue la construcción de la actual sede de acción comunal y la adecuación del centro educativo. Nuevamente el centro educativo cambia de nombre por el de "**Escuela Rural Integrada El Manzanillo**".

Actualmente el centro educativo el Manzanillo, brinda educación de calidad en básica primaria a más de 150 niños y niñas de la vereda Manzanillo, Jardín, El reposo y sectores aledaños.

El centro educativo se pone a la vanguardia de las tecnologías, con programa de exalumnas, donde varias mujeres de la comunidad, han adelantado programas virtuales, en convenio con el **Sena**. También gran parte de la comunidad, se beneficia con el programa de **Salas Abiertas**; donde se puede acceder de manera gratuita a internet y demás fuentes de información que ofrece el mundo de la informática.

## El Club de Informática en el Centro Educativo El Manzanillo

En el año 2008 la Institución fue beneficiada con el convenio Fundación EPM- COMFAMA y fue así como la agente externa Carmen Luna, inició el proceso enfocado en la moderación desarrollo. Con su acompañamiento se instauró el nombre del club: GESTORES TIC'S y además se organizó una junta directiva que es el grupo encargado de motivar a los demás estudiantes y cumplir con ciertas funciones que ayudan al buen desarrollo del club.

En el año 2009, el proceso continuó siendo acompañado por la agente externa Claudia P. Jiménez con quien se ha venido desarrollando el aprendizaje hacia la formulación de proyectos, por lo tanto el club de informática detectó una problemática específica, seleccionó una pregunta de investigación que orienta la labor al interior del club y finalmente se realizó un proyecto denominado: Escritura Creativa con Hipermedia; entendiéndose el acto de escritura no solo un compendio de letras y palabras, sino además enriquecer sus textos creativos por medio de sonidos, animaciones, imágenes fijas y con movimiento.

**"Las rutas 171 Belén Rincón y 176 Belén Altavista, pasarían a ser alimentadoras del METROPLUS"**

Por: **Diego López**

Varios medios de comunicación como Tele Antioquia, RCN, Caracol, entre otros, han anunciado sobre los acontecimientos que ha sucedido en torno al nuevo sistema de transporte masivo llamado METROPLUS; pero sin embargo faltan algunos factores que serían pertinentes comentarlos para complementar las publicaciones que han hecho estos medios sobre este tema, enfatizándonos más sobre lo que acontece en el contexto social de comunas como la 16 Belén; en los sectores del Rincón y Sucre, tanto así como en el Corregimiento de Altavista en las veredas del Manzanillo y la Central.

En palabras del señor Hernando Duque, Gerente de Cootrabel, dice: *"Tentativamente la fecha de operación del nuevo sistema de transporte sería a partir del segundo semestre del año 2010, por lo tanto las rutas 171 y 176 de Belén-Altavista pasarían a ser alimentadoras del METROPLUS. En resumidas cuentas el usuario tomaría un integrado que partiría desde el punto de acopio de cada sector o vereda hasta el Parque de Belén (Según informes de COOTRABEL; al igual se conocería después el dato, ya que, se ha especulado que uno de lugares estacionarios de estas rutas sería la Universidad de Medellín), luego pasaría a tomar el sistema METROPLUS y por último el sistema METRO según el destino del usuario.*

*Aunque para el usuario sería muy económico tomar este tipo de sistema, ya que su costo tentativo sería de \$1.437 según reportes de COOTRABEL, para tomar el integrado METROPLUS- METRO, para muchos resultaría un poco incomodo ya que este modo de transporte sería más complicado y no tendría los beneficios que se obtiene con solo tomar un bus".*

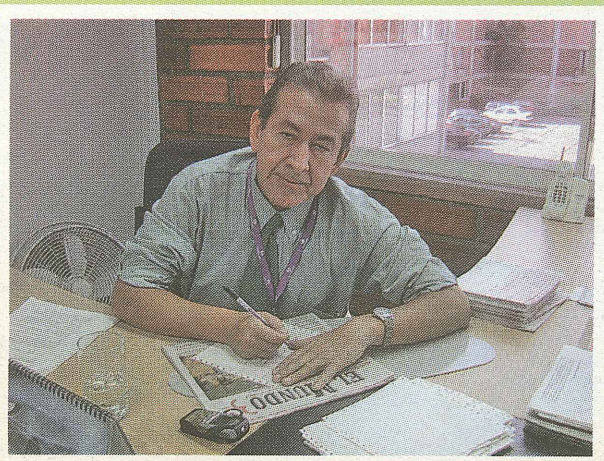

Hernando Duque, Gerente de Cootrabel,

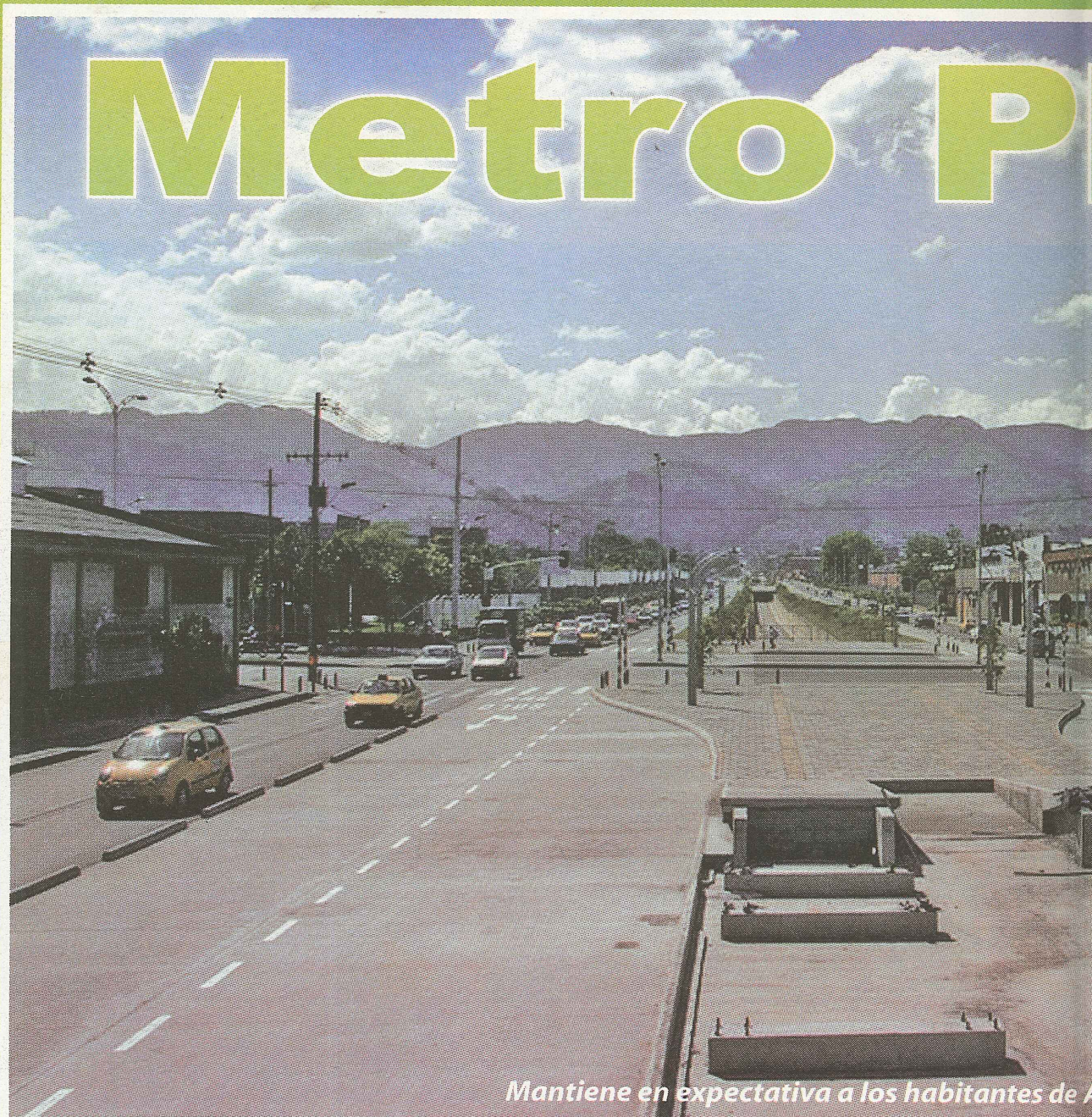

*Mantiene en expectativa a los habitantes de A*

Por otro lado la situación de los transportadores actuales no tendría buena cara ya que la operación de los integrados para las veredas de Altavista y los sectores de Belén sería operado por la empresa que hará la prestación del servicio en la troncal y no por COOTRABEL según lo estimado por su Gerente Hernando Duque, esto quiere decir que tanto los conductores, lavadores de vehículos, montadores de llantas, mecánicos y demás trabajadores, muchos de ellos habitantes de los sectores y veredas de Belén y Altavista, quedarían sin empleo. De igual forma Cootrabel y habitantes de los sectores Belén Rincón, Sucre y Altavista (según dice la carta), hizo llegar un documento, al Alcalde de Medellín, Alonso Salazar, en calidad de derecho de petición, (artículo 23 de la constitución política de Colombia). En el cual se le manifiesta estar de acuerdo en que hay que darle paso a ellos y ser facilitadores de este proyecto, pero sin embargo, les preocupa el problema social que esto pueda generar con los conductores y demás personas que obtienen su sustento en estas rutas.

**"...les preocupa el problema social que esto pueda generar con los conductores y demás personas que obtienen su sustento a través de estas rutas"**

Por tal razón propone estudiar la posibilidad de que una vez entre en operación el sistema, se deje un porcentaje de los vehículos que actualmente cubren las rutas mencionadas, haciendo el recorrido que hoy operan; y cuando entre en funcionamiento la reestructuración de las rutas en el centro de la ciudad con los denominados anillos centrales, se deje llegar a estos vehículos hasta la Carrera 57 (Avenida Ferrocarril) por lo anterior COOTRABEL le pide al municipio hacer una ligera reestructuración debido a que una parte de los recorridos de hoy se hace por la calle 30 Universidad de Medellín.

Por tal efecto el Consejo de Medellín nombró una comisión accidental conformada por los concejales John Jaime Moncada, Regina Zuluaga, Aura Marleny Arcila, y el doctor Nicolás Echeverri.



Copyright © Altavista Somos 2009

lus

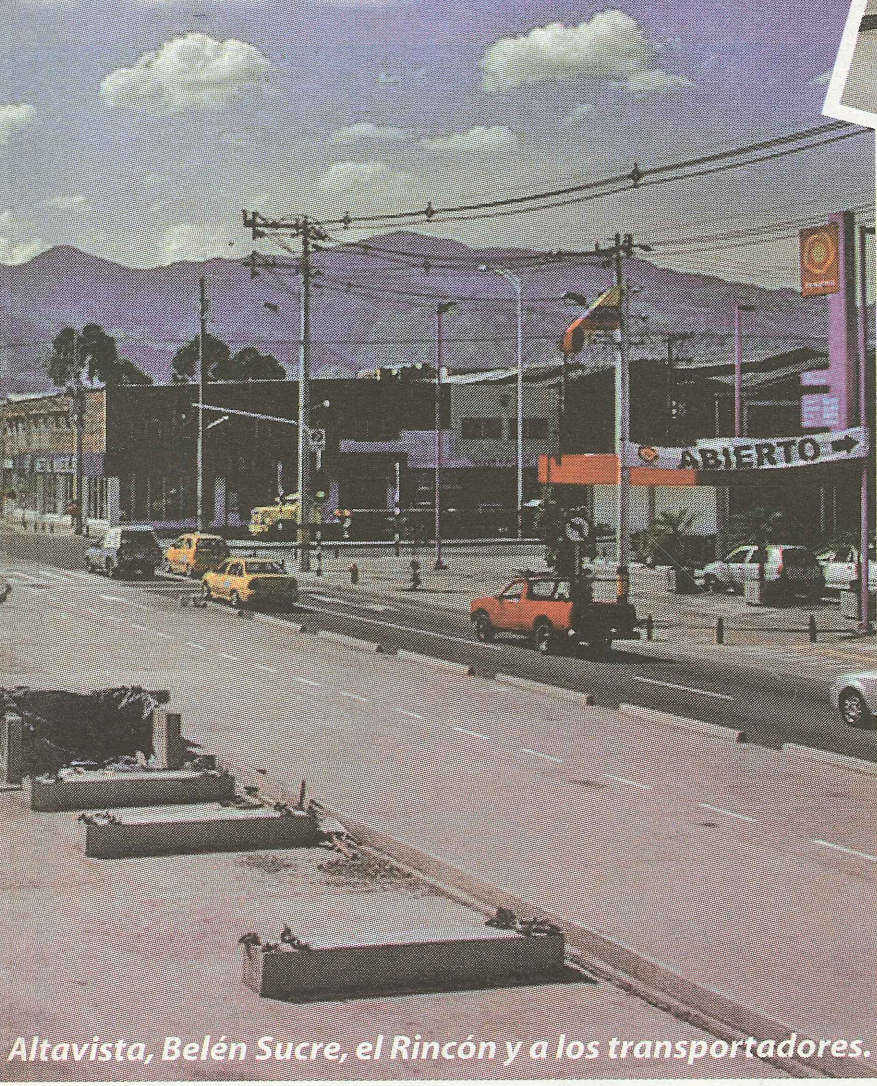

Altavista, Belén Sucre, el Rincón y a los transportadores.

### ¿De dónde salen los recursos para financiación de los sistemas masivos a nivel del País?

La República de Colombia ha recibido del Banco Internacional de Reconstrucción y Fomento el préstamo BIRF 7457 CO para sufragar parcialmente el costo del Proyecto Nacional de Transporte Urbano PNTU, y se propone utilizar parte de los fondos de este préstamo para efectuar los pagos elegibles objeto de diferentes procesos de contratación.

### Que es el Sistema masivo de Transporte METROPLUS.

Metroplús S.A. es el ente gestor que ha tenido la responsabilidad de transformar la Ciudad para hacer posible el nuevo Sistema Integrado de Transporte Masivo del Valle de Aburrá, un modelo operativo e institucional del transporte público, mejorando la calidad de vida, incrementando la competitividad mediante un servicio moderno, seguro, confiable, ambientalmente amigable y sostenible, y permitiendo la integración física y tarifaria con el Metro, Metrocables y las rutas de buses alimentadoras del Sistema.

**"Aunque para el usuario sería muy económico tomar este tipo de sistema, ya que su costo tentativo sería de \$1.437, para muchos resultaría un poco incomodo"**

Calle 30  
vía principal por  
donde hará su recorrido  
el Metro Plus.

### Quiénes fueron los responsables de las obras en la carrera 30?

| Descripción                 | Contratista             | Interventoria                      |
|-----------------------------|-------------------------|------------------------------------|
| <b>Nombre</b>               | Consortio AIA-CONCOL    | ACI Proyectos                      |
| <b>Contrato</b>             | No. 76 de 2006          | No 86 de 2006                      |
| <b>Valor Total</b>          | \$19.310.000.000        | 3.010.928.000<br>contratos 76 y 77 |
| <b>Plazo</b>                | 16 meses                | 20 meses                           |
| <b>Fecha de Iniciación</b>  | 31 de julio de 2006     | 31 de julio de 2006                |
| <b>Fecha de Terminación</b> | 30 de noviembre de 2007 | 5 de abril de 2008                 |

### ¿Qué se Contruyó?

- La troncal Medellín: 2 kilómetros que comprende el trayecto desde carrera 70 hasta la Universidad de Medellín (Cra. 87).
- La calle 30 se adecuaron dos carriles exclusivos centrales, 1 por sentido (occidente – oriente y oriente – occidente). Al lado de éstos carriles se adecuaron 2 más a cada lado para que puedan circular taxis y vehículos particulares. En el sector de los Alpes desde la carrera 83 hasta la 87 es carril solo bus, son dos carriles por donde circularán exclusivamente los buses de Metroplús.
- Reconstrucción y ampliación de más de 14500 m2 de espacio público, adecuando andenes arborizados de más de 2.5 metros.
- Siembra de 402 nuevos árboles nuevos y sanos que mejoran el paisaje de la Ciudad.
- Las fundaciones de las estaciones carreras 76, 80 y 83.
- Las obras civiles para el sistema de iluminación de las calzadas de tráfico mixto, andenes, separadores, plazoletas y demás áreas del proyecto.
- La infraestructura del sistema de semaforización electrónica.

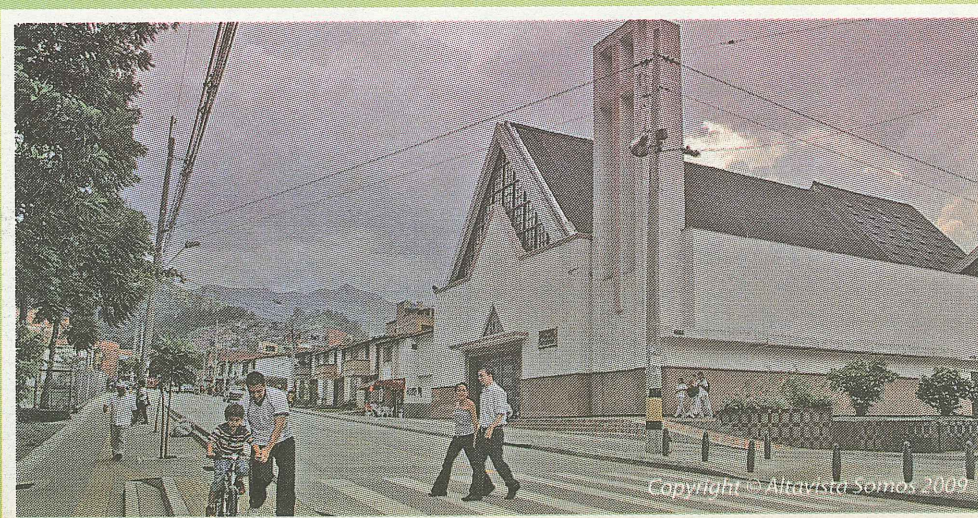

Copyright © Altavista Somos 2009

### Política Pública

La noción de la **Política Pública**, que parece en sí misma una redundancia, deriva de la palabra griega *politeia*, que muchas veces se tradujo al latín como **Rex - Pública**. (Cosa Pública). La **Politeia** sería la concreción normativa y material de las decisiones de la **Polis** (Ciudad - Estado), la administración o la ejecución de las decisiones políticas. Es en esta dirección que el idioma inglés se distingue entre la **Policy** (Políticas Públicas, Politeia) de **Politics** (Política, Polis).

De esta manera, mientras la política como arena de debate y disputa, está representada en los partidos políticos y su actuación en el Congreso de la República o en los Consejos Municipales, las políticas públicas estarían representadas tanto por las leyes y las normas aprobadas por estas instancias como por el conjunto de dispositivos administrativos y logísticos para ejecutarlas.

En la última década, las políticas públicas se han construido en una forma de articulación entre la sociedad civil y el estado, y en una estrategia clave para la legitimación de la acción gubernamental en el marco del modelo Neoliberal.

La formulación y puesta en marcha de una política no está ligada solamente a la intención de una situación crítica o a la existencia de un asunto fundamental por resolver; en realidad, una problemática se convierte en un punto de partida para la formulación de una política pública cuando existen actores sociales y políticos con capacidad para incidir en la agenda gubernamental y en la selección de los temas y estrategias que determinan la acción institucional. De acuerdo con algunas corrientes de análisis, las políticas públicas deben constituirse en la representación del acuerdo, consenso, o forma de enlace entre la sociedad civil, un sector social afectado por una problemática y el Estado.

### Planeación Participativa

Los sentidos de Planeación Participativa como propuesta de la Ciudad, parten de entender que este es un proceso de construcción social con características de continuidad y sostenibilidad que busca la identificación, la explicación y la ordenación del **ás transformaciones productivas** y también las pretendidas para la ciudad las comunas y las zonas.

Al concebir la planeación Participativa como un escenario de consenso de varios actores, en unas realidades concretas y un territorio determinado.

### Desarrollo Social

Fenómeno "relacionado con personas trabajando juntas para alcanzar un crecimiento económico sustentable que traiga beneficios económicos y mejoras en calidad de vida para todos y todas en la comunidad. La comunidad se define aquí como una ciudad, pueblo, área metropolitana o región sub nacional".

"Proceso por el medio del cual un cierto número de instituciones y/o personas locales se movilizan en una localidad determinada con el fin de crear, reforzar y estabilizar actividades utilizando de mejor manera posible los recursos del territorio". Organizaciones para la cooperación y el desarrollo económico (OCDE).

Es un intento "de abajo hacia arriba" de los actores locales por "mejorar los ingresos, las oportunidades de empleo y la calidad de vida en sus localidades como respuestas a las fallas de los mercados y las políticas del gobierno nacional en proveer lo que se necesita, particularmente en las zonas subdesarrolladas o que atraviesan por una etapa de ajuste estructural".



si vives en Altavista y te gustaría reconocer, narrar y recrear el patrimonio de tu corregimiento únete al grupo...







El mobiliado de la casa



medicina natural o tradicional



expresiones dancísticas



saberes culinarios



sonidos y ritmos



tradiciones familiares vivientes



Documentos, libros, periódicos y gráficos



actos culturales populares

**UNIVERSIDAD NACIONAL DE COLOMBIA**  
FACULTAD DE CIENCIAS HUMANAS Y ECONÓMICAS

**SECRETARÍA DE CULTURA**  
Alcaldía de Medellín

**SIGAMOS CONSTRUYENDO LA CIUDAD QUE SONAMOS**

**MEDELLÍN OBRA con amor**

**Proyecto de la Alcaldía de Medellín en Convento con**

# DEL PATRIMONIO

## M E D E L L Í N

informes e inscripciones

oficina de extensión universidad nacional de colombia sede medellin Te: 4309215/4309212

**VIGÍAS DEL PATRIMONIO MEDELLÍN**

vigiaspatrimoniomedellin@gmail.com

Por: **Diego López**  
diegoaltavistasomos@gmail.com

La J.A.C. El Corazón de la comuna 13; San Javier albergaba dentro de su jurisdicción a los sectores de Travesías, Tanques, Morro y Monte Verde. A mediados de los años 90 y 91 respectivamente, las localidades de Tanques y El Morro, deciden desprenderse de la J.A.C. de El Corazón, fundando las J.A.C. Tanques y El Morro como también a su vez pasan a ser parte del Corregimiento de Altavista, que apenas llevaba 5 años de haberse fundado como Unidad Politico-Administrativa.

Uno de los fundadores de la J.A.C. Tanques, Juan Carlos Osorio su presidente actual, cuenta que en esa época las reuniones comunales se realizaban en casas vecinas, puesto que no contaban con un espacio donde poder realizar sus actividades como junta. También nos comenta que para ese entonces no se contaba con servicios básicos de saneamiento, ni con vías de acceso aptas para transitar, ni tampoco con acueducto, pero con el tiempo estas necesidades se fueron erradicando del sector. Por consiguiente comenzaron a verse los cambios tanto en el sector como en la junta.

Después de varios años de trabajo y de gestión y gracias a Presupuesto Participativo, se han obtenido dos grandes logros a resaltar, como es la sede social de Tanques, una de la más bellas de Altavista y el parque recreativo, el cual se encuentra ubicado al frente de la sede social. Al igual la sede social de Travesías se ha logrado levantar gracias a la gestión de sus Juntas de Acción Comunal. Juan Carlos resalta la fortaleza de su comunidad, ya que por medio de convites a podido anexar la colaboración, la gestión y la participación de su comunidad.

En vista de estos beneficios obtenidos gracias al Presupuesto Participativo, se realizó una Reunión Barrial el día 24 de Junio del presente año, con el fin de agradecer a la comunidad y a la Alcaldía de Medellín la priorización de estos recursos. Quien presidió esta reunión fueron los señores Jorge Melguizo, Secretario de Desarrollo Social y Miguel Restrepo, Sub Secretario de Desarrollo Social; seguido por Juan Carlos Osorio Presidente J.A.C. Tanques, Yumari Cano Presidenta J.A.C. Monte Verde y Umaira Berrío Presidenta J.A.C. Travesías el Morro y demás miembros de la comunidad. Además, la comunidad presentó algunas inquietudes al Secretario de Desarrollo Social en lo que respecta al agua potable, barreras físicas o discapacidad, mejoramiento de espacios deportivos y recreativos, proyectos productivos para el sector de emprendimiento empresarial y seguridad por lo cual la secretaría de Desarrollo Social trato de dar una respuesta pronta según la magnitud de los casos.

## J.A.C. Tanques: 18 años de trabajo comunitario

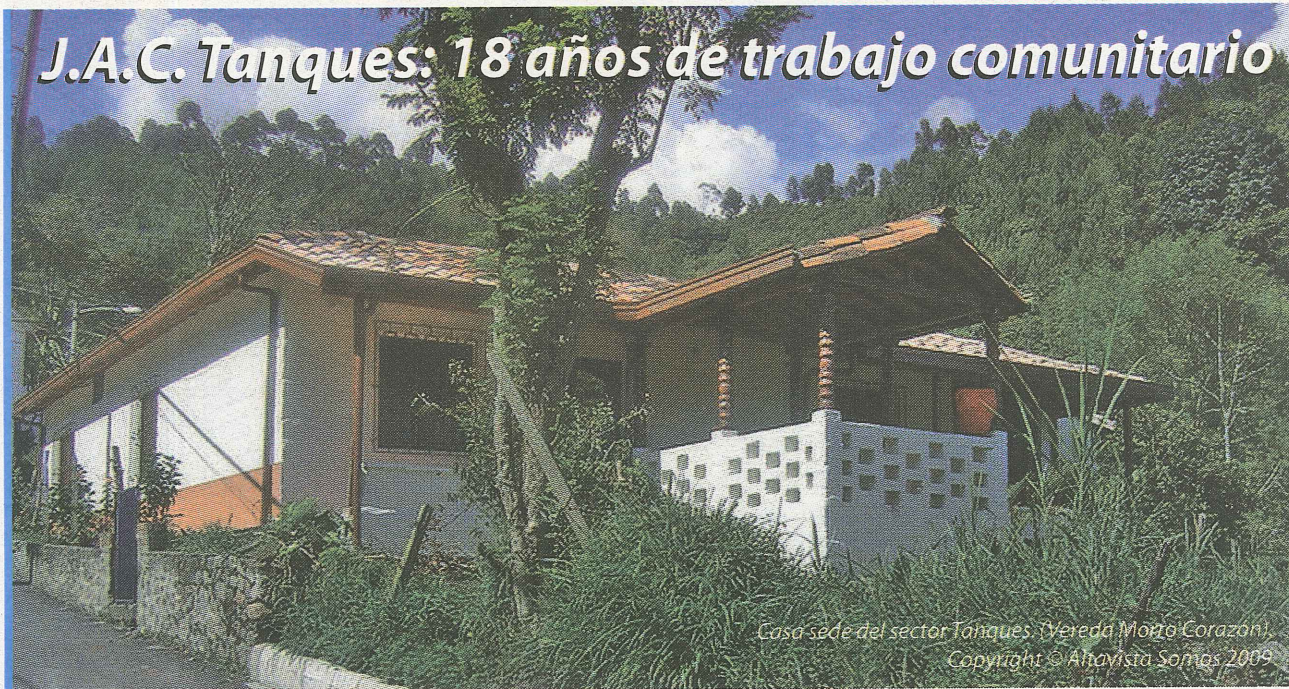

Casa sede del sector Tanques (Vereda Morro Corazón).  
Copyright © Altavista Somos 2009



Parque recreativo de la comunidad del sector Tanques.  
Copyright © Altavista Somos 2009



Integrantes de las J.A.C. de la vereda Morro, Corazón con el Secretario de Desarrollo Social Jorge Melguizo y el Sub Secretario de Desarrollo Social Miguel Restrepo. (24 de junio de 2009, Sede Tanques).  
Copyright © Altavista Somos 2009

**La Policía de Belén Comprometida con la seguridad en Altavista.**

Por: **Diego López.**

En uno de los consejos de convivencia realizados el día 18 de junio del presente año, se presentó ante la comunidad en general de Altavista los nuevos funcionarios itinerantes de la policía Nacional, en donde se acogieron sugerencias para poder operar mas eficientemente en las veredas de Aguas frías, donde estará una patrulla motorizada, de igual manera en la Central y Manzanillo, donde se contará con la presencia de una patrulla y una motocicleta, para prestar el servicio a toda la comunidad.

La policía nacional de Belén quiere comprometerse mas con la comunidad, por lo cual se harán los esfuerzos pertinentes para contribuir al desarrollo comunitario, con la denominada Policía Comunitaria; la cual prestará el servicio de asesoría y sensibilización con fines educativos, para disminuir la delincuencia común, la drogadicción y la falta de convivencia social existentes en cada sector. **Para mayor información comunicarse al teléfono: 343 29 67 estación de Policía Belén preguntar por el agente Ortega.**

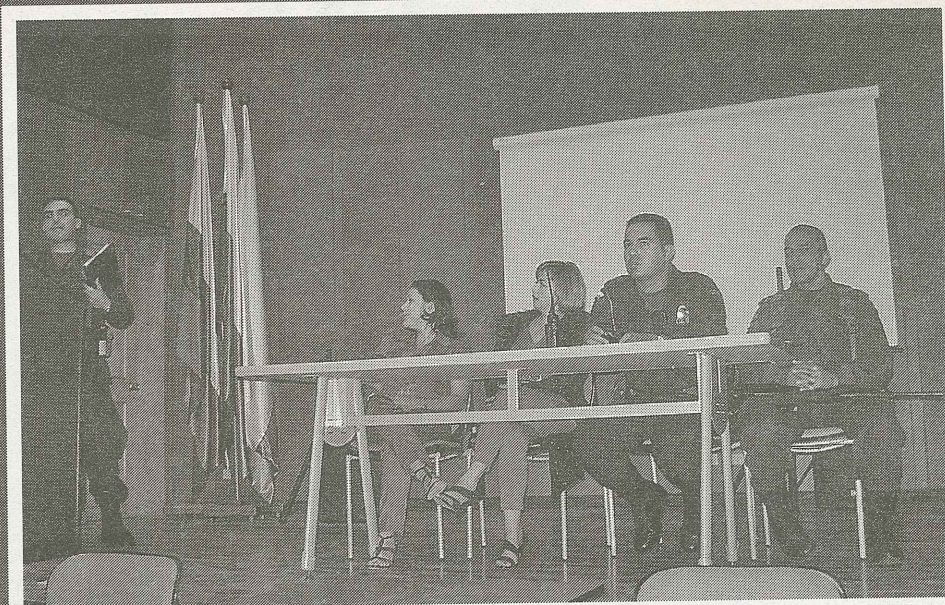

# Qué pasó con Potrerito y La Playita?

Por: Diego López.

Según el diagnostico del Plan de desarrollo Altavista, en una de sus líneas, enfatiza la legalización de predios y el crecimiento hacia adentro; esto quiere decir que poblaciones que deban ser reubicadas por varios aspectos, serían asentadas en zonas aptas del corregimiento según los requisitos del P.O.T. (Plan de Ordenamiento Territorial).

Juan Guillermo Bermúdez, arquitecto de la unidad de asentamientos y vivienda de la secretaria de Planeación cuenta: "los sectores de la Playita y Potrerito se encuentran en Polígono de intervención AI-CS N3 O2 (Altavista consolidación sub urbana nivel 3 polígono 2); esto quiere decir que estos sectores se encuentra dentro del área sub urbana de la vereda Aguas Frías, por el cual sus características son: mixto rural por lo tanto, se hallan fuera del retiro de la quebrada la Picacha, como lo es en Potrerito y dentro del retiro de la quebrada, como lo es en La Playita.

Por el momento no hay un proyecto que intervenga las problemáticas de estas zonas sin embargo bajo las características del sector se pueden intervenir, ya que estos suelos son Zona de riesgo recuperable.



|                          |    |      |
|--------------------------|----|------|
| <b>Hora de Internet:</b> | \$ | 500  |
| <b>Cd's:</b>             | \$ | 900  |
| <b>Diskettes:</b>        | \$ | 600  |
| <b>Fotocopias:</b>       | \$ | 100  |
| <b>Impresión:</b>        | \$ | 250  |
| <b>Scanner:</b>          | \$ | 300  |
| <b>Web Cam:</b>          | \$ | 200  |
| <b>Hoja de Vida:</b>     | \$ | 1000 |

**Venta de implementos de papelería:**

|                          |    |     |
|--------------------------|----|-----|
| <b>Lapiceros</b>         | \$ | 500 |
| <b>Lapices</b>           | \$ | 500 |
| <b>Barradores</b>        | \$ | 300 |
| <b>sacapuntas</b>        | \$ | 300 |
| <b>Sobres de manila</b>  | \$ | 200 |
| <b>Carpetas kimberly</b> | \$ | 300 |
| <b>Hojas kimberly</b>    | \$ | 200 |

Acceda a nuestros cursos próximamente en el mes de Junio  
Cra. 106B # 17A - 49 Piso 2 / Antiguo Centro de Salud de Altavista / Info: 353 33 23

# La Comunidad del Manzanillo

## Ejemplo de trabajo conjunto con la administración a través de convites

Por: **José Luis Loaiza Rodríguez**  
Edujoser@colombia.com

Desde mediados del año 2008 la vereda Manzanillo, se ha venido transformando a través de senderos construidos en convite por la misma comunidad. Gracias a esta fuerza de trabajo, el Manzanillo está unido territorialmente por un sendero en escalas, que lo conecta con el sector del reposo, beneficiando a más de 100 personas que hacen uso de él.

De igual manera se han construido otros senderos, que le imprimen belleza y desarrollo social a la vereda, como lo es el sendero que comunica al sector de la escuela con el de la sociedad. En años anteriores se habían construido otros caminos en convites, como lo fue el Filo y el camino de los Loaiza.

Durante el mes de febrero y marzo de este año, se daban cita cada domingo decenas de personas, para realizar un trabajo conjunto que beneficiase el paso de muchas otras personas por el sector de la escuela hasta la sociedad, los entusiastas trabajadores, eran motivados por algunos de los miembros de acción comunal, que dirigieron los trabajos y administraron el material para darle un uso adecuado.

El trabajo en equipo desempeñó un papel muy importante, donde hombres, mujeres y niños de todas las edades, se unieron por una misma causa y al final de las jornadas de trabajo, para compartir un sancocho, un refresco o asistir a una 'viejoteca', para recoger fondos para la misma causa social.

En el caso del Reposo, el señor Fernando Rendón vió por concluido, su sueño de contar con un camino en buenas condiciones, para llegar hasta el Manzanillo; él mismo, fue quien coordinó los trabajos y motivó las personas de su sector, para llevar el material hasta los lugares de trabajo, para luego vaciar las escalas que hoy son motivo de orgullo y osadía para toda la comunidad.

Aún faltan muchas obras por hacer y por ello, para los años siguientes se espera seguir contando, con este tipo de recursos que benefician a la comunidad en general, aportando desde lo colectivo a la construcción del desarrollo de las comunidades. Porque una vez más se ha demostrado que la unión hace la fuerza y que el desarrollo es "Compromiso de toda la ciudadanía".

## Que Paso con la Arenera?

Por: **Diego López**

Algunas reacciones de la administración y otros entes sobre el tema expuesto; **"Caminante no hay camino"** en la edición No. 18 de **Altavista Somos**.

Aunque todavía sigue la vía en un estado inadecuado, se han tomado en cuenta estos problemas en los diagnósticos de algunos planes estratégicos, como lo es en el **Plan de Manejo del Cerro de las Tres Cruces**, liderado por la Secretaría del Medio Ambiente en convenio con la Universidad de Medellín, donde se ve esta vía como una zona estratégica, para el paso de visitantes de la vereda el Manzanillo y el Rincón, por medio de senderos. Por tal razón se le da la importancia de hacer unas intervenciones en el lugar; con el fin de darle paso a caminantes, motociclistas, ciclistas y demás habitantes de la ciudad, ya que este lugar se encuentra en la parte baja del cerro, entre los límites de Altavista y el Rincón.

De ahí la importancia de intervenir esta vía.

Por otro lado en el sector de los Loaiza se había priorizado unos recursos para la construcción de un puente, que lindaba con el sector la Capilla, por una cuantía de \$85.000.000 en la que se invirtió un tope adicional hasta llegar a los \$91.000.000. En este contrato de número 70.Fe-07, S100003604 cuya constructora fue Harby Cross Ltda. "especifica que los objetivos de este era construir un muro de contención puesto que en la vía conocida como los Loaiza era factible que se presentaran deslizamientos y la construcción de este muro mitigaría el problema. También se enfatiza que para la realización de este muro se consultó con la comunidad, como así lo especificó Kenny Julieth Sánchez Jaller Interventora del proyecto, por parte de la Secretaría de Obras Públicas de la Alcaldía de Medellín. Además adicionó que era pertinente construir el muro y hacerle algunas adecuaciones a la quebrada la Guayabala como se indicaba en los objetivos del contrato".

## El Reposo

Vivió con intensidad la presencia de la **Administración Municipal**

Por: **Jorge Echeverri**  
Casa de Gobierno

El Reposo que hace parte de la vereda San José de Manzanillo del corregimiento de Altavista, acompañó activamente a los funcionarios de la Administración Municipal que estuvieron allí este fin de semana.

Durante la jornada, el personal de la Casa de Gobierno de Altavista realizó una serie de actividades que fueron desde la recreación y la lúdica por parte del INDER, la realización del Consejo de Convivencia Ciudadana para conocer en materia de seguridad que está pasando en el sector, las visitas casa por casa para conocer las inquietudes y sugerencias, hasta las charlas de promoción y prevención en educación sexual con personal de Metro salud.

Varios aspectos positivos se presentaron en la jornada: la desconcentración de servicios por parte de la Administración Municipal a través de la Casa de Gobierno, el acercamiento de la comunidad con las diferentes entidades oficiales que estuvieron, la solución rápida de algunos reclamos de la comunidad con la visita al lugar, el trámite de gestionar con la Alcaldía los inconvenientes que no se pudieron resolver en el acto y el seguimiento a los mismos para ser socializados en los próximos días con la comunidad.

Mayor información comunicarse con:  
**Jorge Hernán Echeverri P.**  
Comunicador Alcaldía de Medellín  
Teléfonos: 3857154 - 3006173499



Funcionarios de la Casa de Gobierno Altavista en el sector el Reposo.  
Foto: Casa de Gobierno



Metro salud contribuyó con una jornada en educación sexual en el Reposo.  
Foto: Casa de Gobierno



El INDER también acompaña este proceso con juegos lúdicos y de sensibilización.  
Foto: Casa de Gobierno

# Internet

## Protegiendo a los más vulnerables

El mundo decidió celebrar este año *el día mundial de internet* haciendo conciencia sobre cómo proteger a los niños en el ciberespacio, velar porque los menores puedan acceder con seguridad a internet y a sus valiosos recursos.

El periódico Altavista Somos se une a esta importante tarea seleccionando una serie de páginas web que le asegurará a los pequeños una sana navegación por contenidos de calidad y los padres información vital para evitar riesgos y que tengan el conocimiento necesario y oportuno frente a los beneficios y peligros que proporciona la red.

### [www.exprimelared.com](http://www.exprimelared.com)

A los más pequeños les permite sacar "todo el jugo" al internet, navegando de forma segura, disfrutando de una serie de recursos: juegos, actividades, correo electrónico, chat, que le permitirá conocer y aprovechar, sanamente de la información que ofrece la web.

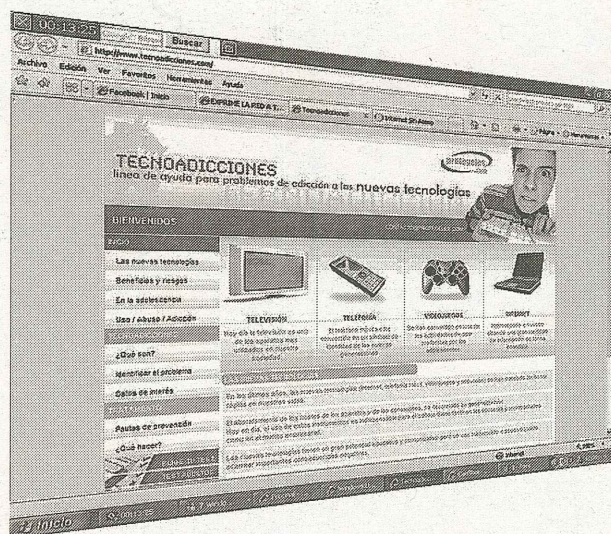
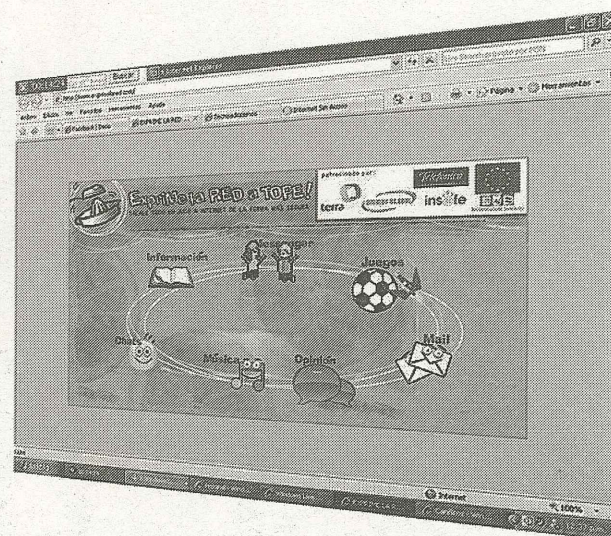

### [www.tecnoadicciones.com](http://www.tecnoadicciones.com)

Podrá tener acceso a una asesoría virtual para saber qué hacer y cómo tratar a jóvenes adictos a la tv, a los celulares, a internet y a las consolas de video.

### [www.internetsinacoso.com](http://www.internetsinacoso.com)

Se ofrece ayuda a quienes en este momento estén sufriendo una situación de *cyber acoso* y brinda información sobre los aspectos legales, las implicaciones de este delito y la asistencia requerida para resolver esta situación.

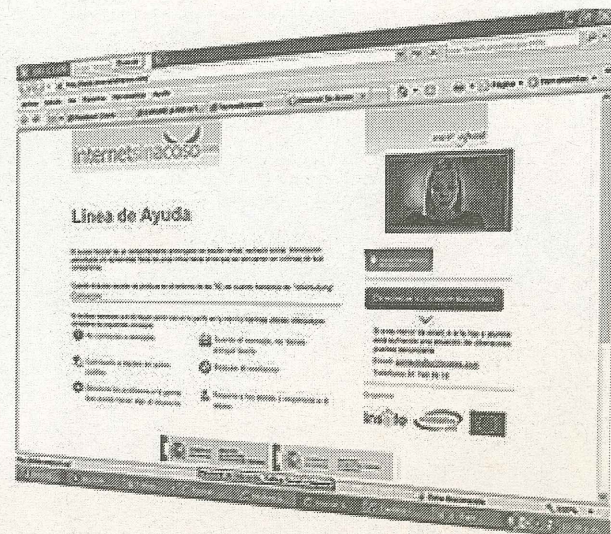

Por: Lisney Acevedo



**Después de las vacaciones...!!!**  
 Participa con Ruralito en la búsqueda de nuestra identidad y la creación de nuestra bandera, coloreando y creando. Puedes hacerlo en cualquier material, pon a volar tu imaginación!!!

**Requisitos del concurso**

- \*Tener entre 4 y 14 años
- \*Pertener al Corregimiento
- \*Enviar tu dibujo a las oficinas del periódico Altavista somos hasta el 20 de Julio de 2009

**Ánimate a participar!!!**  
 Los ganadores podrán llevarse grandes sorpresas...

**División Geopolítica de Altavista**

En esta sopa de letras se han escondido 18 palabras con la división geopolítica del corregimiento a ver si puedes encontrar las palabras ocultas:

Por: Diego Escobar

**SOPA DE LETRAS**

|   |   |   |   |   |   |   |   |   |   |   |   |   |   |   |   |   |   |   |   |   |   |   |   |   |   |
|---|---|---|---|---|---|---|---|---|---|---|---|---|---|---|---|---|---|---|---|---|---|---|---|---|---|
| m | a | l | p | s | r | c | a | t | l | a | e | t | r | a | p | s | a | í | r | f | s | a | u | g | a |
| o | n | l | f | i | p | e | t | v | e | t | d | a | c | o | v | e | r | d | u | r | a | v | e | r | g |
| m | o | n | a | l | t | a | v | i | s | t | a | p | a | r | t | e | a | l | t | a | n | a | n | d | e |
| s | a | n | p | p | b | l | o | i | s | j | o | v | e | n | b | o | m | b | p | i | j | c | e | d | o |
| i | t | r | a | v | e | s | í | a | s | e | l | m | o | r | r | o | f | l | e | w | o | a | l | a | i |
| p | i | l | s | t | o | r | e | d | d | o | x | a | y | t | v | c | z | u | a | s | d | c | l | d |   |
| e | o | p | i | l | a | s | l | p | u | c | d | w | s | i | n | d | i | r | a | i | é | c | o | c | p |
| r | e | l | a | p | a | l | m | a | o | p | i | t | n | v | i | c | b | e | j | t | d | o | n | t | l |
| l | u | r | d | s | s | m | e | l | t | a | s | o | l | m | ñ | c | i | c | w | s | e | n | c | a | i |
| e | l | j | a | r | d | í | n | e | g | c | b | t | u | x | t | y | u | e | l | a | l | u | e | t | e |
| t | i | p | u | i | e | l | r | e | p | o | s | o | c | o | k | ñ | t | n | m | r | m | o | j | l | e |
| l | a | e | s | p | e | t | o | r | i | d | e | l | z | e | s | g | i | a | t | o | a | o | o | a | i |
| o | s | s | e | c | t | o | r | t | a | n | q | u | e | s | c | p | u | m | b | ñ | n | o | p | n |   |
| s | e | c | a | l | e | l | a | e | s | p | e | r | a | n | z | a | l | a | i | b | z | h | a | l | z |
| m | g | b | e | r | a | p | i | l | m | o | n | t | g | e | v | d | e | o | i | c | a | e | g | a | l |
| l | r | i | b | s | a | n | f | r | a | n | c | i | s | c | o | ñ | l | v | s | a | n | r | d | y | e |
| a | l | p | u | g | y | u | x | i | f | i | n | o | e | j | b | u | g | e | b | v | i | a | d | i | l |
| p | o | t | u | b | o | s | a | n | p | a | b | l | o | j | e | r | u | u | t | i | l | p | u | t | w |
| a | x | b | l | o | s | n | o | p | e | l | e | d | r | e | v | e | t | n | o | m | l | p | s | a | a |
| l | e | r | p | a | z | z | c | o | l | t | s | e | y | a | m | o | t | i | q | o | o | g | a | g | u |

**La Central**

1. Buga Patio Bonito
2. La Perla
3. San Francisco
4. Altavista Parte Alta
5. El Concejo
6. La Esperanza
7. La Palma
8. Nuevo Amanecer

**Corazón**

9. Monteverde
10. Travesías El Morro
11. Sector Tanques

**Manzanillo**

12. El Jardín
13. San José del Manzanillo
14. El Reposo

**Agua Frías**

15. Agua Frías Parte Alta
16. San Pablo
17. La Playita